



**TRIBUNAL DE JUSTIÇA DO ESTADO
DE SANTA CATARINA
PODER JUDICIÁRIO**

**RECIBO DO PROTOCOLO
PETICIONAMENTO INTERMEDIARIA - PRIMEIRO GRAU**

Dados Básicos

Foro: Joinville
Processo: 03017504520168240038
Classe do Processo: Informações
Data/Hora: 14/10/2016 10:17:39

Partes

Solicitante: Glaudius Consultoria e
Gestão Empresarial S/S Ltda

Documentos

Petição*: PRESTAÇÃO 10-16.pdf
Documentação: BALANCETE 08-16 não
auditado.pdf

**EXMO(A) SR(A) DR(A) JUIZ(ÍZA) DE DIREITO DA 4ª VARA CÍVEL DA
COMARCA DE JOINVILLE – SC**

Processo: 0301750-45.2016.8.24.0038
Tipo: Recuperação Judicial
Autores: Wetzel S/A

GLADIUS CONSULTORIA E GESTÃO EMPRESARIAL S/S LTDA, neste ato representada por seu administrador, **Agenor Daufenbach Júnior, Administrador Judicial** no processo de **RECUPERAÇÃO JUDICIAL** de **WETZEL S/A**, vem, respeitosamente, a presença de V. Exa., informar e ao final requerer o que segue:

Visando dar efetividade ao art. 22, II, “c” da Lei 11.101/2005, vem esta administração judicial apresentar:

RELATÓRIO MENSAL DAS ATIVIDADES DA DEVEDORA

Elaborando relatórios relativos ao faturamento mensal, indicadores financeiros bem como o número de funcionários ligados as empresa autora, como forma de monitoramento de suas atividades e intensidade de continuidade da produção.

Desta feita, além dos dados industriais informados nesta peça, se traz anexo o Balancete contábil do mês de **Agosto de 2016** (não auditado), subscritos pelos diretores da recuperanda bem como pelo contador da mesma.

1 - INDICADORES FINANCEIROS DA CONTROLADORA

Como relatado na inicial, a sociedade empresária WETZEL dedica-se a produção de peças fundidas e usinadas de ferro e alumínio para caminhões e ônibus e produtos destinados aos seguimentos de instalações elétricas.

1.1 - Da composição das receitas da recuperanda

O faturamento líquido atingiu no mês de **Agosto/2016** valor de R\$ 10,582 milhões, tendo uma redução de 8,65% em relação ao mês anterior:

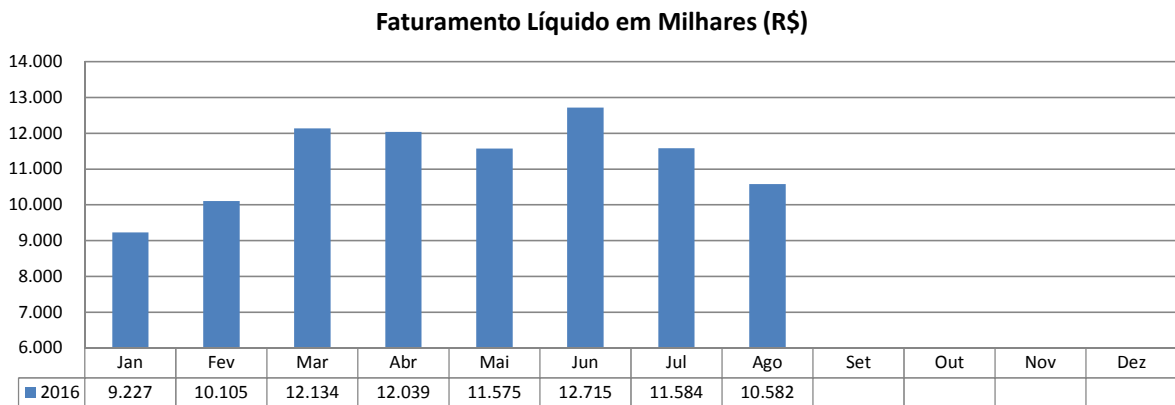

1.2- Indicadores contábeis de liquidez e variação patrimonial

Os indicadores contábeis de liquidez têm por objetivo medir a capacidade da empresa em liquidar com seus compromissos a curto prazo e demonstram o índice de sua solvência geral. Estes índices demonstram quanto a empresa possui disponível para cada R\$ 1,00 de compromissos assumidos.

1.2.1 Liquidez Imediata

O índice de liquidez imediata é o quociente que compara o *Disponível* e o *Passivo Circulante* ou *Obrigações de Curto Prazo*. Ou seja, quanto das obrigações de até 12 meses a empresa consegue liquidar com os recursos que ela consegue transformar em dinheiro imediatamente para cada R\$ 1,00 de obrigação.

Pode-se visualizar no gráfico abaixo a representação do comportamento destes índices dos últimos anos até o período atual:

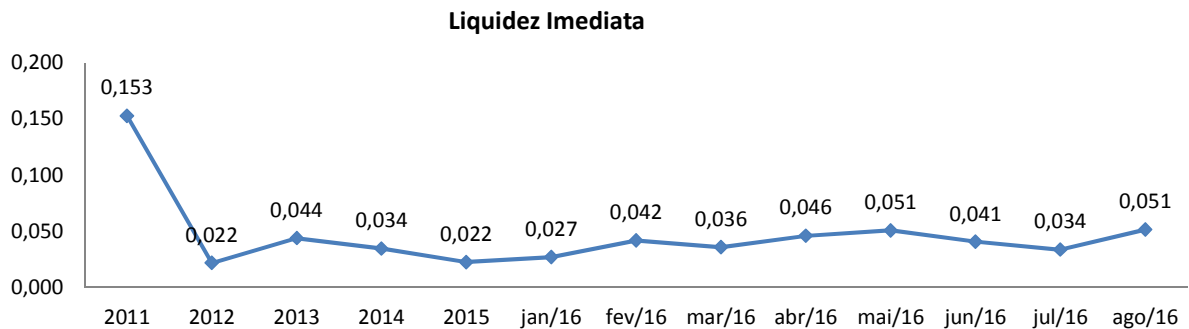

1.2.2 Liquidez Corrente

O índice de liquidez corrente é o comparativo entre o *Ativo Circulante* e o *Passivo Circulante*. Ou seja, quanto das disponibilidades, bens ou direitos que a empresa possui de curto prazo para quitar com suas obrigações, também do curto prazo de até 12 meses, para cada R\$ 1,00 devido.

Conclui-se pela evolução do índice no gráfico abaixo, com a representação do comportamento deste nos últimos anos até o período atual:

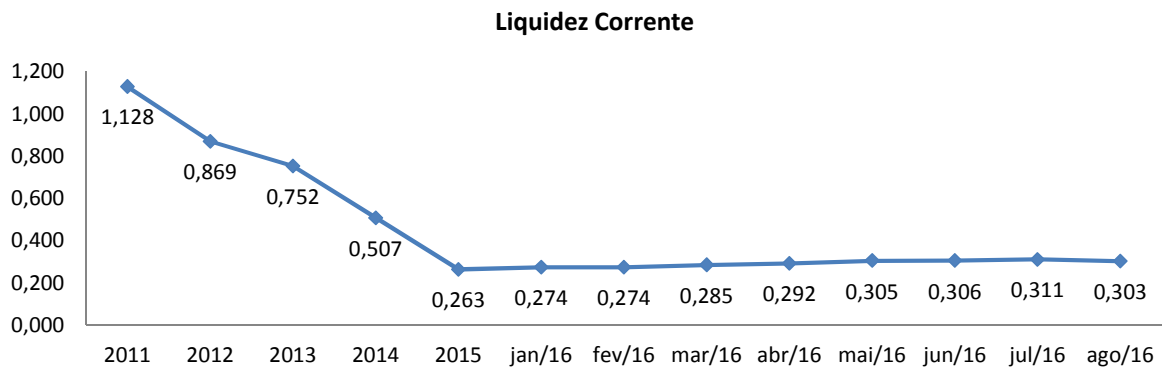

1.2.3 Liquidez Seca

O índice de liquidez seca mostra a posição da empresa caso necessite utilizar todo seu *Ativo Circulante*, com *exclusão* da conta de *Estoques*, uma vez que este não tem uma data definida para sua transformação em dinheiro, para quitar seu *Passivo Circulante* ou *Obrigações de Curto Prazo*.

Assim é a evolução destes índices nos últimos anos até o período atual:

Liquidez Seca

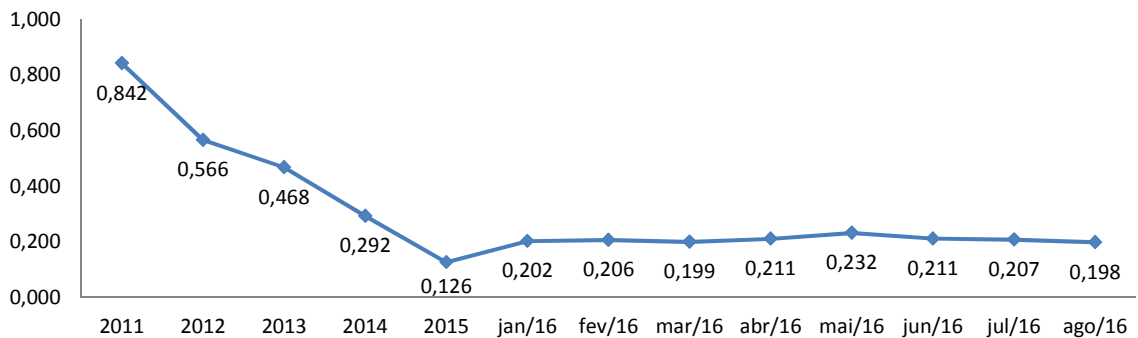

1.2.4 Liquidez Geral

O índice de liquidez geral difere-se dos outros índices de liquidez, pois é o confronto entre o *Exigível Total* e o *Realizável Total* da empresa. Ele indica o quanto a empresa conseguirá honrar com seus compromissos de curto e longo prazo, contando com todos seus bens e direitos de curto e longo prazo também. Ou seja, quanto ela possui em bens e direitos para cumprir com cada R\$ 1,00 de dívida no curto e longo prazo.

Graficamente:

Liquidez Geral

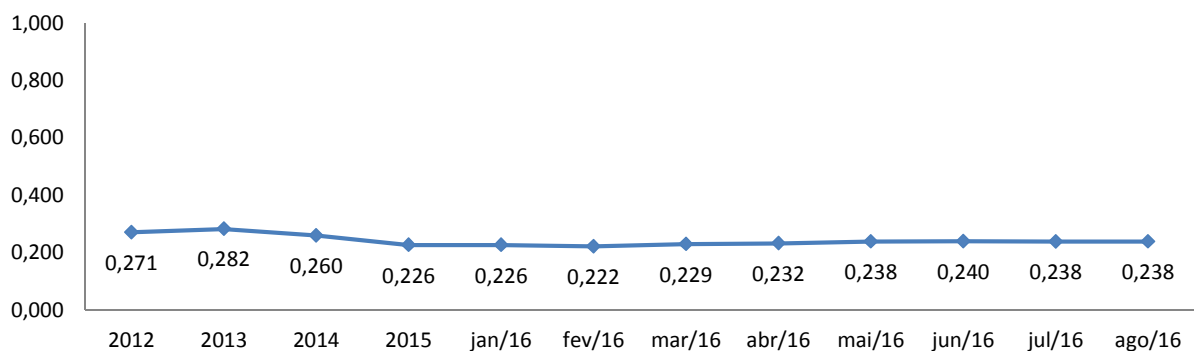

2 - INDICADORES FINANCEIROS, DE PRODUÇÃO E QUADRO DE PESSOAL

A recuperanda desenvolve suas atividades, fundamentalmente, através de 03 unidades de negócio distintas, quais sejam, as assim denominadas "ALUMÍNIO", "FERRO" e "ELETROTÉCNICA".

2.1- Da composição do quadro de funcionários consolidados

O quadro de funcionários é composto por profissionais atuantes na área Corporativa e nos segmentos de Alumínio, Ferro e Eletrotécnica, chegando a um total de **979 funcionários** ligados a controladora no mês corrente. Desta forma, segue abaixo sua representação gráfica.

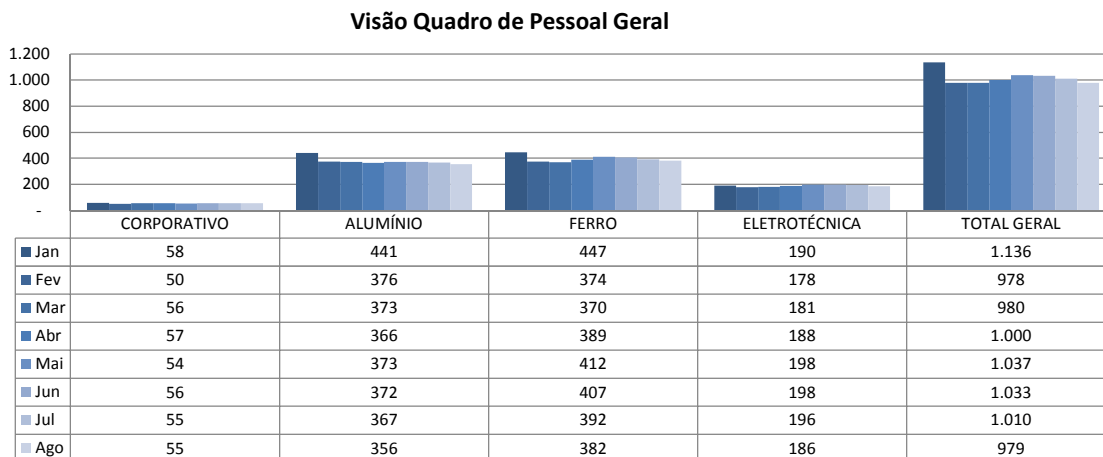

2.2 - SEGMENTO DE ALUMÍNIO

A **divisão ALUMÍNIO**, informou a devedora em sua petição inicial, atua no setor automotivo, produzindo peças fundidas e usinadas para sistemistas e montadoras de caminhões e ônibus, dedicando 60% de sua produção ao segmento de caminhões e ônibus.

Como principais produtos, desta unidade, identificam-se: corpo de secador, tubo de ar quente, corpo de borboleta, coletor de admissão, carter de óleo, carcaça de embreagem, carcaça de direção, entre outros. A seguir, demonstração gráfica da produção mensal do referido setor no ano corrente:

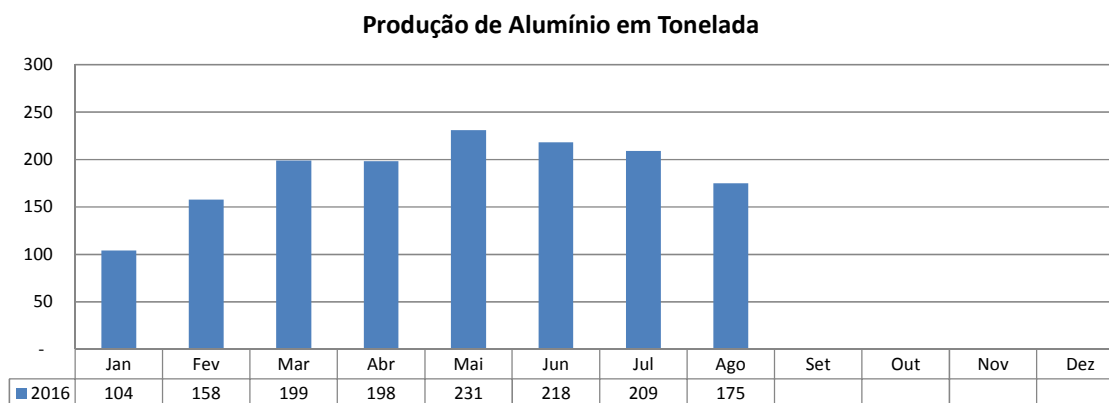

O segmento conta, atualmente, com **335 funcionários ativos** e 21 funcionários afastados, de acordo com a tabela a baixo.

Quadro de Funcionários - Segmento Alumínio

	Jan	Fev	Mar	Abr	Mai	Jun	Jul	Ago	Set	Out	Nov	Dez
Total Início do Mês	444	441	376	373	366	373	372	367				
Admitidos	2	6	2	6	7	0	0	1				
Desligados	5	71	5	13	0	1	5	12				
Afastados	31	29	29	29	20	20	22	21				
Total Funcionários	441	376	373	366	373	372	367	356				
Total Funcionários Ativos	410	347	344	337	353	352	345	335				

É observada uma redução de 2,90% em relação aos funcionários ativos totais em comparativo com o mês anterior, conforme demonstrado no gráfico abaixo.

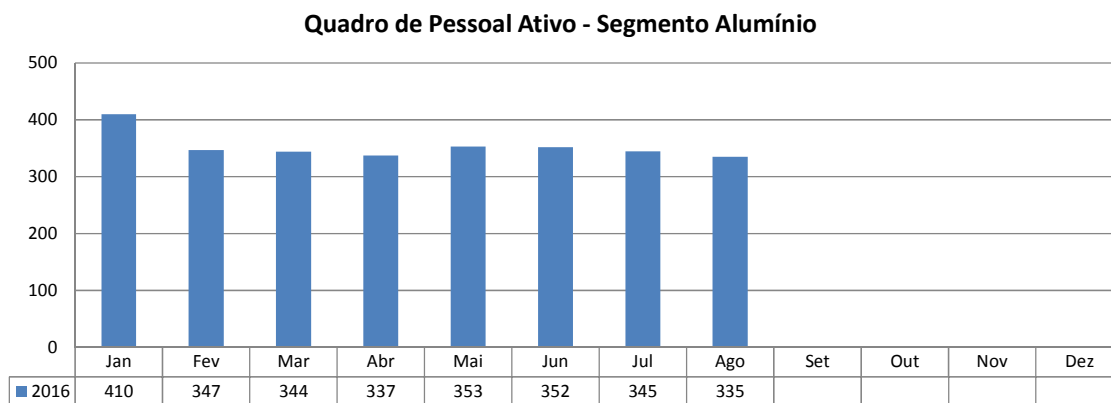

O setor de "ALUMÍMIO" obteve um faturamento bruto de R\$ 5,770 milhões, conforme demonstrativo gráfico.

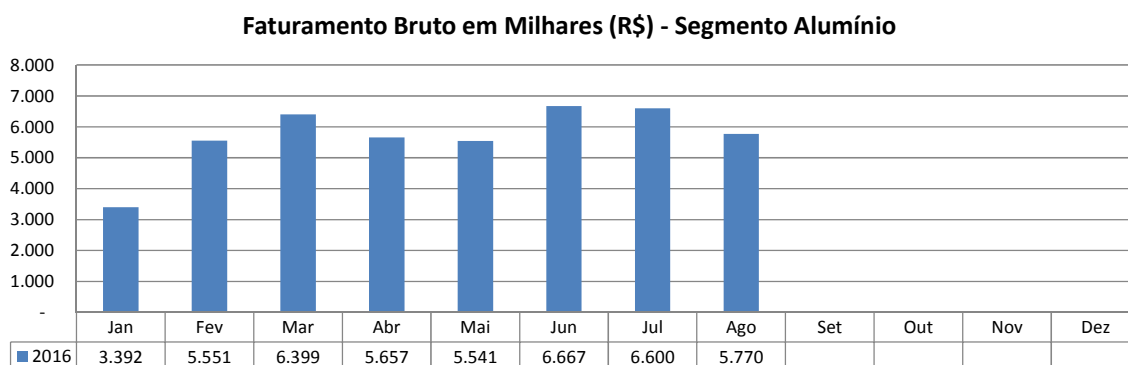

Desse faturamento bruto apresentado, 73,15% é representado por seu faturamento líquido, apresentando um montante de R\$ 4,221 milhões. Graficamente representado:

Faturamento Líquido em Milhares (R\$) - Segmento Alumínio

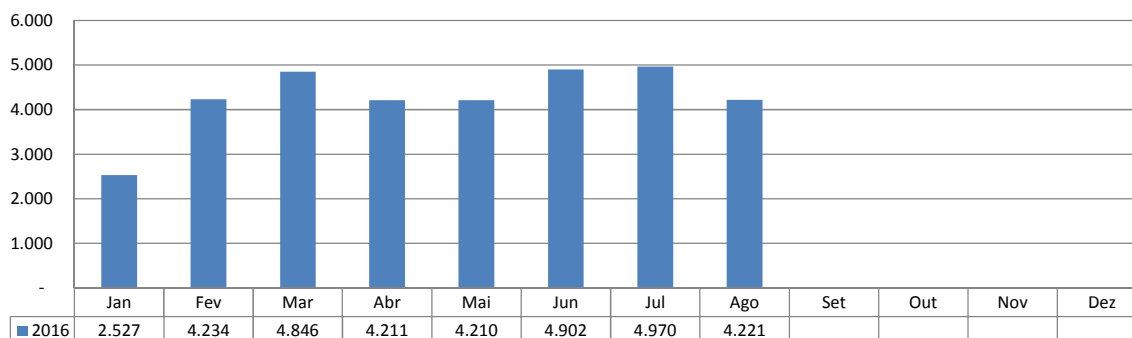

2.3 - SEGMENTO DE FERRO

A **divisão FERRO**, igualmente informou a devedora na peça pórica, destina seus produtos fundidos e usinados para diversos segmentos de mercado, em especial para sistemistas, montadoras de caminhões e ônibus, fabricantes de máquinas agrícolas, fabricantes de isoladores para linhas de transmissão e distribuição de energia elétrica, este último, também para o mercado externo.

As principais peças produzidas são suporte de freio, suporte de mola, suporte de caixa de direção, carcaça do compressor de freio, carcaça da bomba de combustível, virabrequim, bomba d'água, corpos hidráulicos e cavalete.

A seguir demonstração gráfica da produção mensal no ano corrente:

Produção de Ferro em Tonelada

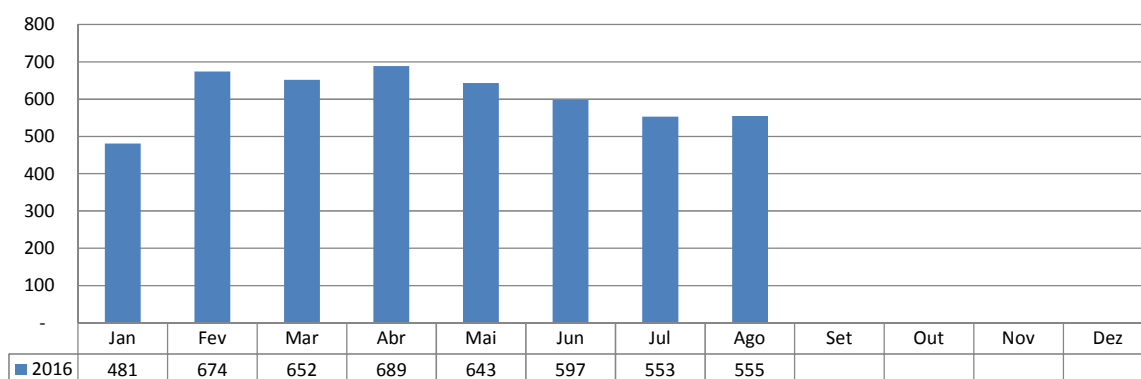

O segmento conta, com **335 funcionários ativos**, com um número total de afastados de 47 funcionários, conforme tabela:

Quadro de Funcionários - Segmento Ferro

	Jan	Fev	Mar	Abr	Mai	Jun	Jul	Ago	Set	Out	Nov	Dez
Total Início do Mês	447	447	374	370	389	412	407	392				
Admitidos	1	6	2	26	28	2	0	2				
Desligados	1	79	6	7	5	7	15	12				
Afastados	68	68	67	69	52	49	48	47				
Total Funcionários	447	374	370	389	412	407	392	382				
Total Funcionários Ativos	379	306	303	320	360	358	344	335				

Desta forma, obteve-se uma redução de 2,62% dos funcionários ativos em relação ao mês anterior, conforme demonstrado no gráfico abaixo.

Quadro de Pessoal Ativo - Segmento Ferro

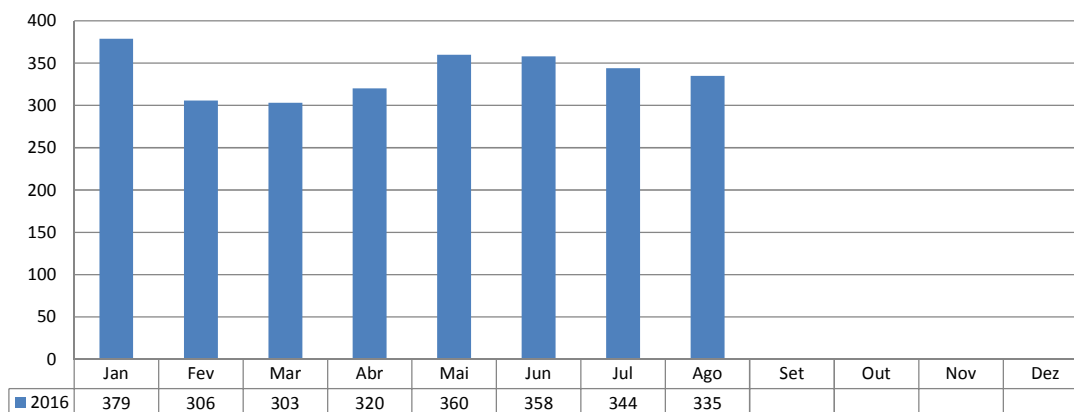

Observa-se uma redução de 12,88% no faturamento bruto do setor de "FERRO", o qual passou a ser de R\$ 4,977 milhões, ilustrada na demonstração gráfica.

Faturamento Bruto em Milhares (R\$) - Segmento Ferro

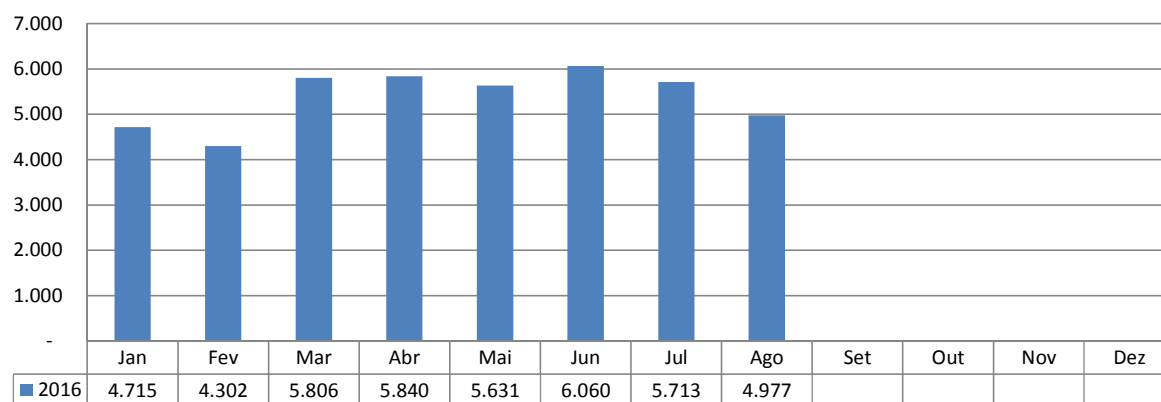

O faturamento líquido é representado por 75,08% do faturamento bruto do segmento. Gráficamente representado:

Faturamento Líquido em Milhares (R\$) - Segmento Ferro

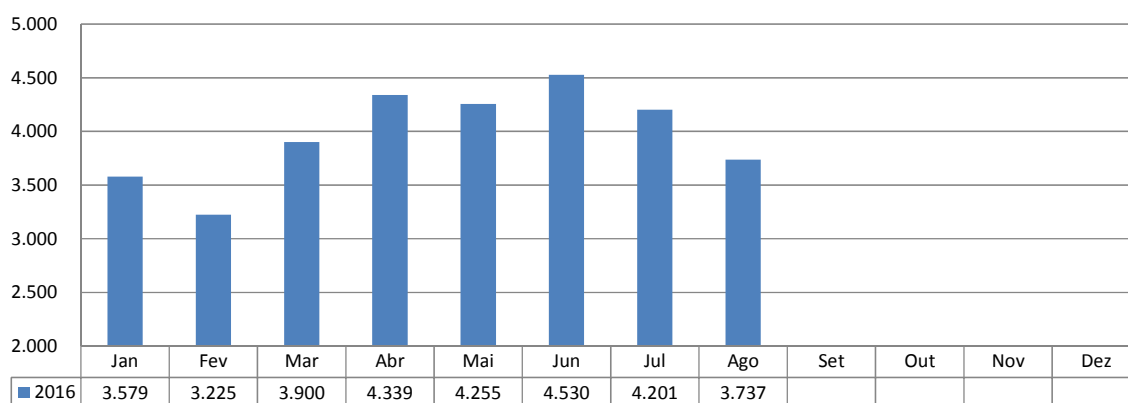

2.3 - SEGMENTO DE ELETROTÉCNICA

A **divisão ELETROTÉCNICA** fabrica e comercializa produtos destinados aos segmentos de instalação elétrica, iluminação industrial, comercial e de infraestrutura, segundo informação da inicial.

Nesta divisão é fabricada diversificada linha de produtos em alumínio e termoplásticos para instalações elétricas de baixa tensão, luminárias industriais, públicas e à prova de explosão.

A demonstração gráfica da produção mensal deste ano é assim exposta:

Produção do Segmento de Eletrotécnica em Tonelada

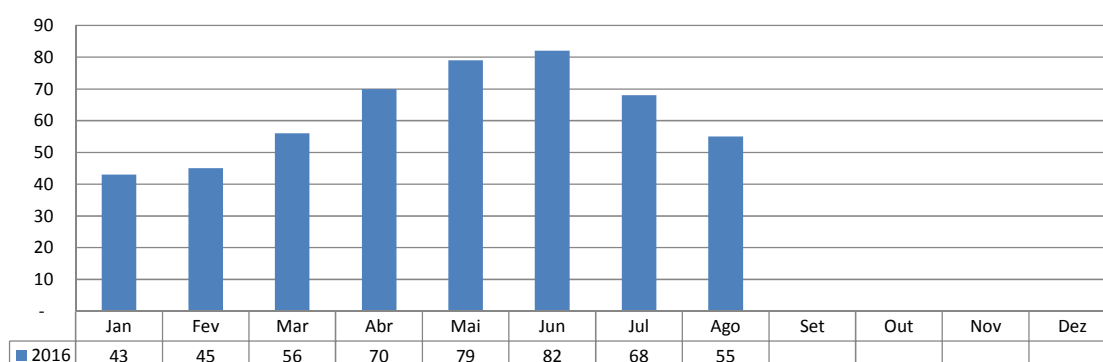

O segmento conta, atualmente, com **171 funcionários ativos** e com um total de 15 funcionários afastados, representado na tabela:

Quadro de Funcionários - Segmento Eletrotécnica

	Jan	Fev	Mar	Abr	Mai	Jun	Jul	Ago	Set	Out	Nov	Dez
Total Início do Mês	193	190	178	181	188	198	198	196				
Admitidos	0	8	6	10	11	0	1	1				
Desligados	3	20	3	3	1	0	3	11				
Afastados	18	20	21	19	16	16	16	15				
Total Funcionários	190	178	181	188	198	198	196	186				
Total Funcionários Ativos	172	158	160	169	182	182	180	171				

Nota-se uma diminuição de 5,00% em relação a quantidade de funcionários ativos em relação ao mês anterior.

Quadro de Pessoal Ativo - Segmento Eletrotécnica

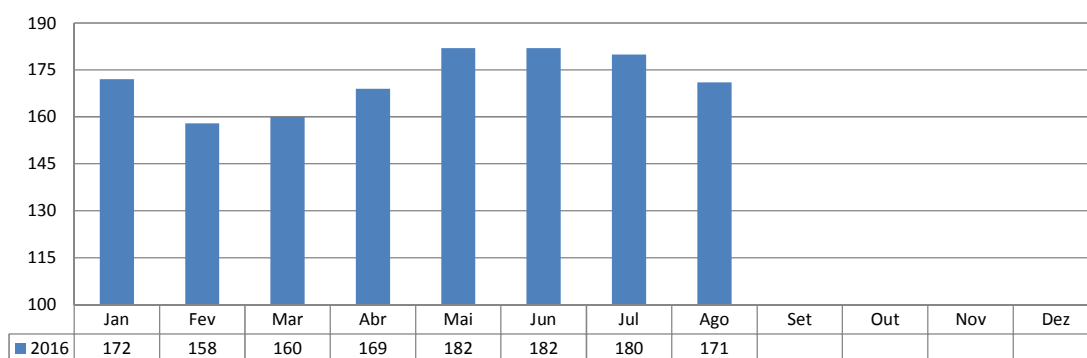

O setor de "ELETROTÉCNICA" apresentou um faturamento bruto inferior ao mês anterior, representando um aumento de 5,11%, conforme demonstração gráfica.

Faturamento Bruto em Milhares (R\$) - Segmento Eletrotécnica

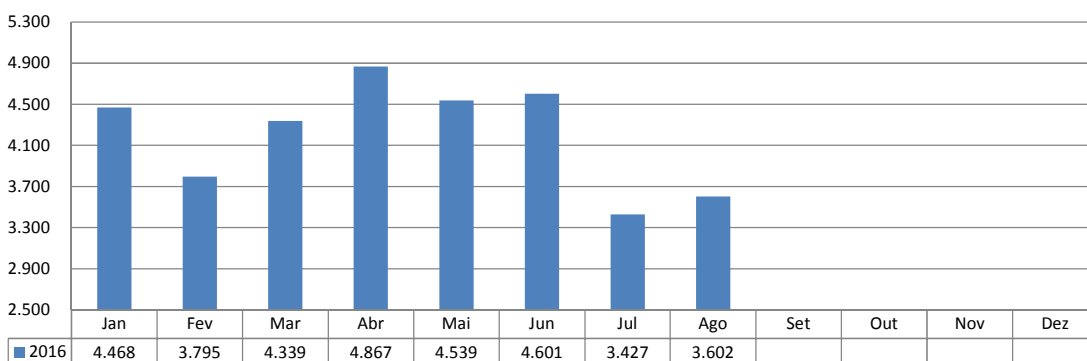

O seu faturamento líquido é de R\$ 2,624 milhões, representando 72,85% do valor de seu faturamento bruto.

Graficamente exposta:

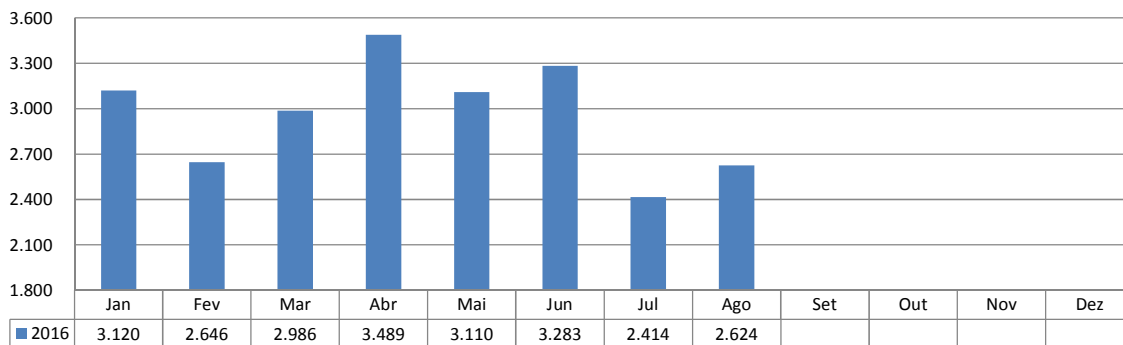
Faturamento Líquido em Milhares (R\$) - Segmento Eletrotécnica

As informações aqui reproduzidas foram trazidas por relatórios da recuperanda, em seus respectivos setores.

Sobre as informações contábeis, segue anexo, e fazem parte da presente peça, o balancete ofertado pelo setor competente, ressalvando-se que este ainda não recebeu a auditoria ordinária a que a devedora se submete.

Frente ao exposto, vem esta administração judicial, **REQUERER** juntada *Relatório Mensal das Atividades da Devedora*, cumprindo assim o art. 22, II, "c" da Lei 11.101/2005, **bem como dos documentos que a acompanham**, quais sejam:

- ✓ Balancete contábil do mês de Agosto de 2016;
- ✓ Relatório de análises financeiras verticais e horizontais referentes ao balancete do mês de agosto.

Termos em que,

Pede deferimento,

Joinville-SC, 14 de Outubro de 2016.

GLADIUS CONSULTORIA E GESTÃO EMPRESARIAL S/S LTDA
Agenor Daufenbach Júnior
Adm. Judicial CRA/SC 6410 – OAB/SC 32.401

ANEXO I

***RELATÓRIO DE ANÁLISES FINANCEIRAS VERTICAIS E
HORIZONTAIS REFERENTES AO BALANCETE DO MÊS DE
AGOSTO DE 2016***

WETZEL S.A.

ANÁLISES FINANCEIRAS VERTICAIS E HORIZONTAIS DOS ATIVOS DE JUL/16 E AGO/16 (Em milhares de Reais)

ATIVO	jul/16	AV %	AH %	ago/16	AV %	AH %
CIRCULANTE						
Caixa e Equivalente de Caixa	4.465	2,32%	-14,98%	6.830	3,58%	52,97%
Clientes	18.565	9,65%	5,96%	15.789	8,28%	-14,95%
Estoques	13.771	7,16%	12,54%	13.923	7,30%	1,10%
Impostos a Recuperar	1.055	0,55%	-20,32%	1.096	0,57%	3,89%
Despesas Antecipadas	201	0,10%	-8,64%	166	0,09%	-17,41%
Instrumentos Financeiros Derivativos	1.283	0,67%	0,86%	1.295	0,68%	0,94%
Outros Créditos	2.067	1,07%	17,51%	1.215	0,64%	-41,22%
TOTAL DO ATIVO CIRCULANTE	41.407	21,52%	4,61%	40.314	21,15%	-2,64%
NÃO CIRCULANTE						
REALIZAVEL A LONGO PRAZO						
Eletronbras	9.757	5,07%	0,00%	9.757	5,12%	0,00%
Impostos Diferidos	20.832	10,83%	-0,52%	20.627	10,82%	-0,98%
Depositos Judiciais	4.128	2,15%	-0,43%	3.951	2,07%	-4,29%
Partes relacionadas	3.850	2,00%	0,00%	3.850	2,02%	0,00%
Impostos a Recuperar	311	0,16%	-6,61%	290	0,15%	-6,75%
Total do Realizável a Longo Prazo	38.878	20,20%	-0,38%	38.475	20,18%	-1,04%
INVESTIMENTOS						
Controladas	90	0,05%	0,00%	90	0,05%	0,00%
Propriedade para Investimento	54.542	28,34%	0,00%	54.542	28,61%	0,00%
Total de Investimentos	54.632	28,39%	0,00%	54.632	28,66%	0,00%
IMOBILIZADO	56.262	29,24%	-0,72%	56.006	29,38%	-0,46%
INTANGÍVEL	1.245	0,65%	-2,51%	1.203	0,63%	-3,37%
TOTAL DO ATIVO NÃO CIRCULANTE	151.017	78,48%	-0,39%	150.316	78,85%	-0,46%
TOTAL DO ATIVO	192.424	100,00%	0,65%	190.630	100,00%	-0,93%

WETZEL S.A.

ANÁLISES FINANCEIRAS VERTICAIS E HORIZONTAIS DOS PASSIVOS DE JUL/16 E AGO/16 (Em milhares de Reais)

PASSIVO E PATRIMÔNIO LÍQUIDO	jul/16	AV %	AH %	ago/16	AV %	AH %
CIRCULANTE						
Fornecedores	26.038	13,53%	-0,52%	25.405	13,33%	-2,43%
Empréstimos e Financiamentos	46.521	24,18%	0,88%	47.220	24,77%	1,50%
Obrigações Sociais	31.348	16,29%	6,99%	31.677	16,62%	1,05%
Refis	2.393	1,24%	9,87%	2.179	1,14%	-8,94%
Obrigações Tributárias	16.749	8,70%	6,14%	17.267	9,06%	3,09%
Encargos Energia Elétrica	3.003	1,56%	0,00%	3.003	1,58%	0,00%
Outros	7.176	3,73%	3,82%	6.337	3,32%	-11,69%
TOTAL DO PASSIVO CURCULANTE	133.228	69,24%	2,91%	133.088	69,81%	-0,11%
NÃO CIRCULANTE						
Empréstimos e Financiamentos	26.069	13,55%	-3,43%	25.157	13,20%	-3,50%
Tributos Diferidos	28.988	15,06%	0,47%	29.108	15,27%	0,41%
Provisões	33.582	17,45%	0,00%	33.582	17,62%	0,00%
Refis	82.158	42,70%	-0,22%	82.428	43,24%	0,33%
Partes Relacionadas	8.025	4,17%	0,00%	8.025	4,21%	0,00%
Obrigações Sociais	2.293	1,19%	-25,79%	3.111	1,63%	35,67%
Outras Obrigações	15.970	8,30%	0,92%	15.980	8,38%	0,06%
TOTAL PASSIVO NÃO CIRCULANTE	197.085	102,42%	-0,81%	197.391	103,55%	0,16%
PATRIMÔNIO LÍQUIDO						
Capital Social	47.147	24,50%	0,00%	47.147	24,73%	0,00%
Reserva de Capital	105	0,05%	0,00%	105	0,06%	0,00%
Reserva de Reavaliação	328	0,17%	-1,20%	324	0,17%	-1,22%
Resultados Acumulados	-205.119	-106,60%	-0,44%	-207.069	-108,62%	-0,95%
Ajuste de Avaliação Patrimonial	19.650	10,21%	-0,04%	19.644	10,30%	-0,03%
Patrimônio Líquido atribuído aos acionistas da controlad	-137.889	-71,66%	-0,66%	-139.849	-73,36%	-1,42%
TOTAL DO PATRIMÔNIO LÍQUIDO	-137.889	-71,66%	-0,66%	-139.849	-73,36%	-1,42%
TOTAL DO PASSIVO E PATRIMÔNIO LÍQUIDO	192.424	100,00%	0,65%	190.630	100,00%	-0,93%

WETZEL S.A.

ANÁLISES FINANCEIRAS VERTICAIS E HORIZONTAIS DO DRE DE JUL/16 E AGO/16 (Em milhares de Reais)

	jul/16	AV %	AH %	ago/16	AV %	AH %
Receita Operacional Líquida	11.584	100,00%	-8,90%	10.582	100,00%	-8,65%
Custo dos Produtos Vendidos	-9.150	-78,99%	6,32%	-9.006	-85,11%	1,57%
Lucro Bruto	2.434	21,01%	-17,44%	1.576	14,89%	-35,25%
<i>Despesas Operacionais</i>						
Despesas Gerais e Administrativas	-1.053	-9,09%	2,50%	-1.350	-12,76%	-28,21%
Despesas com Vendas	-923	-7,97%	13,01%	-916	-8,66%	0,76%
Outras Receitas/Despesas Operacionais	-52	-0,45%	108,83%	-49	-0,46%	5,77%
Equivalencia Patrimonial	-123	-1,06%	373,08%	6	0,06%	-104,88%
Total das Despesas Operacionais	-2.151	-18,57%	-36,31%	-2.309	-21,82%	-7,35%
Lucro (prejuízo) Antes das Receitas e Despesas Financeiras	283	2,44%	79,34%	-733	-6,93%	359,01%
Receitas Financeiras	6	0,05%	-96,23%	18	0,17%	200,00%
Despesas Financeiras	-954	-8,24%	-77,32%	-920	-8,69%	3,56%
Lucro (prejuízo) Antes dos Tributos	-665	-5,74%	167,10%	-1.635	-15,45%	-145,86%
Imposto de Renda e Contribuição Social Diferidos	-244	-2,11%	42,86%	-325	-3,07%	-33,20%
Lucro (prejuízo) Líquidos das Operações Continuadas	-909	-7,85%	261,17%	-1.960	-18,52%	-115,62%
Lucro (prejuízo) Líquido do Exercício	-909	-7,85%	261,17%	-1.960	-18,52%	-115,62%
Lucro (prejuízo) por ação	-0,04417			-0,09525		

ANEXO II

BALANCETE CONTÁBIL DO MÊS DE AGOSTO DE 2016

WETZEL S.A. - EM RECUPERAÇÃO JUDICIAL
BALANÇOS PATRIMONIAIS FINDOS EM

(Em milhares de Reais, exceto quando indicado de outra forma)

	CONTROLADORA	
	Ago/16	dez-15
ATIVO		
CIRCULANTE		
Caixa e Equivalentes de Caixa	6.830	2.537
Clientes	15.789	9.675
Estoques	13.923	15.506
Impostos a Recuperar	1.096	1.367
Despesas Antecipadas	166	234
Instrumentos Financeiros Derivativos	1.295	-
Ativos destinados a venda	-	-
Outros Créditos	1.215	467
Total do Ativo Circulante	40.314	29.786
NÃO CIRCULANTE		
Realizável a Longo Prazo		
Eletronbras	9.757	9.757
Impostos Diferidos	20.627	22.315
Depositos Judiciais	3.951	3.946
Partes Relacionadas	3.850	2.860
Impostos a recuperar	290	475
Total do Realizável a Longo Prazo	38.475	39.353
Investimentos		
Controladas	90	109
Propriedade para Investimento	54.542	54.542
Outros Investimentos	-	-
Total de Investimentos	54.632	54.651
Imobilizado	56.006	58.445
Intangível	1.203	1.519
Total do Ativo Não Circulante	150.316	153.968
TOTAL DO ATIVO	190.630	183.754

Vanessa C. S. Fernandes
Vanessa C. da Silva Fernandes
Contadora - CRC/SC 033610/O-1
CPF: 066.101.959-43

Marcia Hermann
Marcia Hermann
Diretora Executiva

WETZEL S.A. - EM RECUPERAÇÃO JUDICIAL**BALANÇOS PATRIMONIAIS FUNDOS EM**

(Em milhares de Reais, exceto quando indicado de outra forma)

	CONTROLADORA	
	Ago/16	dez-15
PASSIVO E PATRIMÔNIO LÍQUIDO		
CIRCULANTE		
Fornecedores	25.405	21.154
Empréstimos e Financiamentos	47.220	48.601
Imposto de renda e contribuição social a pagar	-	-
Obrigações Sociais	31.677	18.931
Refis	2.179	1.853
Obrigações Tributárias	17.267	10.273
Encargos Energia Elétrica	3.003	3.003
Outros	6.337	9.245
Total do Passivo Circulante	133.088	113.060
NÃO CIRCULANTE		
Empréstimos e Financiamentos	25.157	27.550
Tributos Diferidos	29.108	27.946
Provisões	33.582	33.599
Refis	82.428	82.159
Obrigações Sociais	3.111	3.314
Partes Relacionadas	8.025	2.597
Outras Obrigações	15.980	15.663
Total do Passivo Não Circulante	197.391	192.828
PATRIMÔNIO LÍQUIDO		
Capital Social	47.147	47.147
Reserva de Capital	105	105
Reserva de Reavaliação	324	386
Resultados Acumulados	(207.069)	(189.488)
Ajuste de Avaliação Patrimonial	19.644	19.716
Patrimônio Líquido atribuído aos acionistas da controladora	(139.849)	(122.134)
Participação dos não controladores no PL das Controladas	-	-
Total do Patrimônio Líquido	(139.849)	(122.134)
TOTAL DO PASSIVO E PATRIMÔNIO LÍQUIDO	190.630	183.754

Vanessa C. S. Fernandes
Vanessa C. da Silva Fernandes
Contadora - CRC/SC 033610/O-1
CPF: 066.101.959-43

Márcia Hermann
Márcia Hermann
Diretora Executiva

WETZEL S.A. - EM RECUPERAÇÃO JUDICIAL**Demonstração do resultado dos exercícios findos em Agosto**

(Em milhares de Reais, exceto quando indicado de outra forma)

	Mês		Acumulado	
	CONTROLADORA		CONTROLADORA	
	2.016	2.015	2.016	2.015
Receita Operacional Líquida	10.582	14.052	89.560	111.581
Custos dos Produtos Vendidos	(9.006)	(13.027)	(78.730)	(101.918)
Lucro Bruto	1.576	1.025	10.830	9.662
Despesas Operacionais				
Despesas Gerais e Administrativas	(1.350)	(1.550)	(9.435)	(11.804)
Despesas com Vendas	(916)	(1.024)	(7.250)	(9.501)
Outras Receitas/Despesas Operacionais	(49)	(84)	(202)	833
Perdas pela Não Recuperabilidade de Ativos	-	-	-	-
Equivalencia Patrimonial	6	(92)	(131)	(388)
Total das Despesas Operacionais	(2.309)	(2.750)	(17.018)	(20.860)
Lucro(prejuízo) Antes das Receitas e Despesas Financeiras	(733)	(1.725)	(6.188)	(11.198)
Receitas Financeiras	18	79	380	420
Despesas Financeiras	(920)	(1.596)	(9.036)	(12.848)
Lucro(prejuízo) Antes dos Tributos	(1.635)	(3.243)	(14.844)	(23.627)
Imposto de Renda e Contribuição Social Diferidos	(325)	(113)	(2.851)	(609)
Imposto de Renda e Contribuição Social Correntes	-	-	-	-
Lucro(prejuízo) Líquido das Operações Continuadas	(1.960)	(3.356)	(17.695)	(24.235)
Lucro (Prejuízo) Líquido das Operações Descontinuadas	-	-	-	-
Lucro(prejuízo) Líquido do Exercício	(1.960)	(3.356)	(17.695)	(24.235)
Lucro (Prejuízo) por ação	-0,09525	-0,16305	-0,85981	-1,17762

As Notas explicativas da administração são partes integrantes das demonstrações financeiras.

* Não Auditado

Vanessa C.S. Fernandes
Vanessa C. da Silva Fernandes
Contadora - CRC/SC 033610/O-1
CPF: 066.101.959-43

Márcia Hermann
Diretora Executiva